

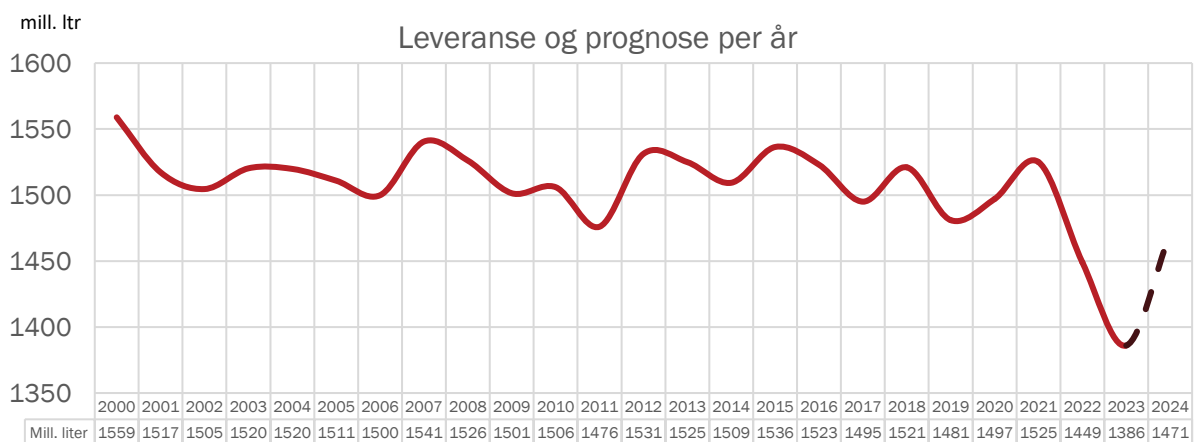

Landsprognose for leveranse av kumjøl

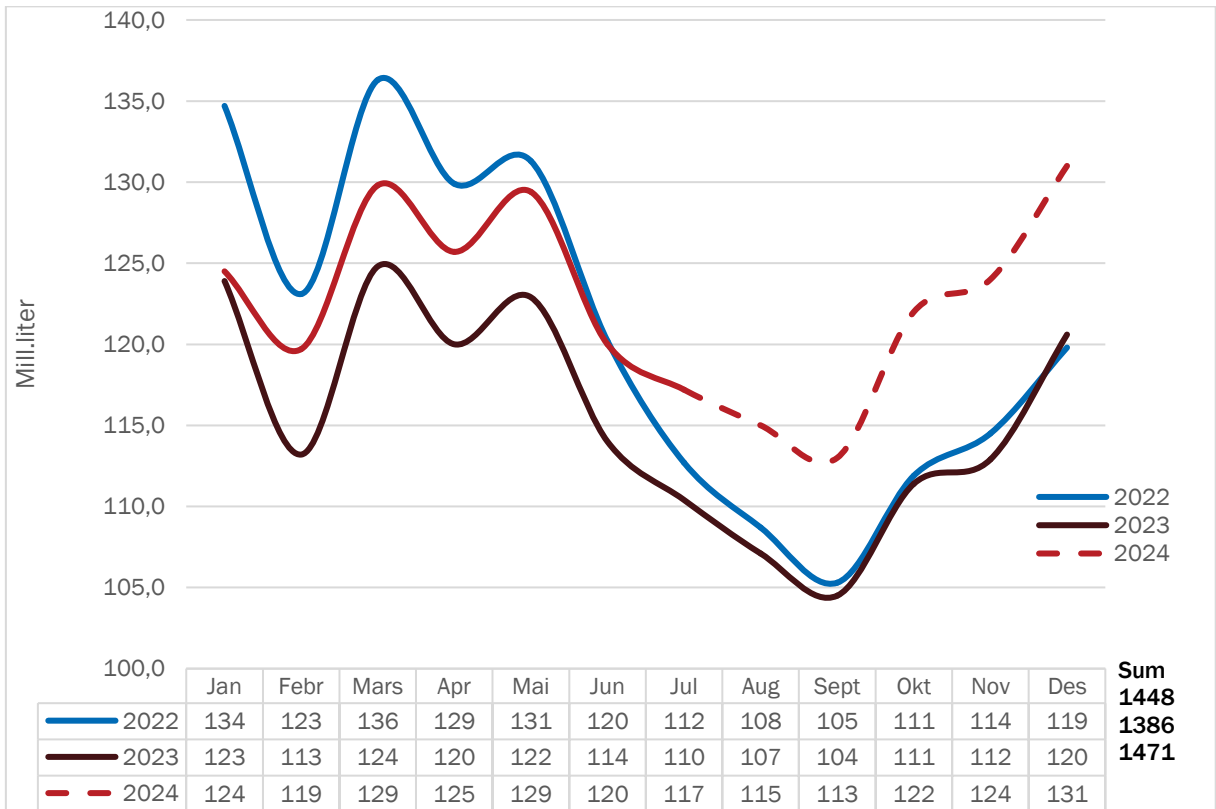

INNHALD

Prognose kumjølkk	2
Prognoseendringar 2024	3
Prognose økologisk mjølkk	4
Prognose feitt	5
Prognose protein	6
Vedlegg	
Kvoter og kvotefylling	7
Utvikling i kutsal	7
Kalving og slakting	8
Mjølkekyr	9
Avdrått	10

Alle raude tal i tabellane er prognosetal, medan faktiske tal er svarte. I grafane er prognosetala markert med stipla linjer og faktiske tal med heiltrekte linjer i ulike fargar for kvart år.

Prognose kumjølkk

Forh.tal	0.98 -> 1.04	0.98	0.96 -> 1.05	1.07	0.99	0.95-> 0.99	1.02-> >1.04->fri
----------	-----------------	------	-----------------	------	------	----------------	----------------------

	2018							Endringar frå forrige år			
	2018	2019	2020	2021	2022	2023	2024	2021	2022	2023	2024
Jan	135.3	141.1	131.6	135.9	134.7	123.9	124.5	3.3 %	-0.9 %	-8.0 %	0.5 %
Febr	123.9	128.0	123.8	124.9	123.1	113.2	119.7	0.9 %	-1.4 %	-8.0 %	5.7 %
Mars	137.1	141.5	133.3	141.3	136.3	124.8	129.8	6.0 %	-3.5 %	-8.4 %	4.0 %
Apr	133.3	136.5	129.9	135.9	129.9	120.0	125.7	4.6 %	-4.4 %	-7.6 %	4.8 %
Mai	136.2	136.4	131.5	137.2	131.3	122.9	129.4	4.3 %	-4.3 %	-6.4 %	5.3 %
Jun	122.3	120.2	122.5	126.7	120.2	114.0	120.0	3.4 %	-5.1 %	-5.2 %	5.3 %
Jul	115.5	112.5	116.8	119.5	112.7	110.4	117.2	2.3 %	-5.7 %	-2.0 %	6.2 %
Aug	112.8	107.3	113.2	115.6	108.7	107.1	115	2.1 %	-6.0 %	-1.5 %	7.4 %
Sept	112.6	103.2	112.4	112.8	105.3	104.5	113	0.4 %	-6.6 %	-0.8 %	8.1 %
Okt	125.2	112.9	122.5	121.3	111.9	111.4	122	-1.0 %	-7.7 %	-0.4 %	9.5 %
Nov	128.9	116.1	125.0	123.7	114.5	112.9	124	-1.0 %	-7.4 %	-1.4 %	9.8 %
Des	137.3	124.8	134.4	130.7	119.8	120.6	131	-2.8 %	-8.3 %	0.7 %	8.6 %
Sum	1 520.4	1 480.5	1 496.9	1 525.5	1 448.4	1 385.7	1 471	1.9 %	-5.1 %	-4.3 %	6.2 %
Kv.fylling	89.6	92.9	88.1	90.1	92.4	88.4					

Leveransen i juni og juli var på respektive 120,0 og 117,2 mill. liter, og det er 5,3 og 6,2 % meir enn i juni og juli i fjor. Prognosa frå november 2023 var på 117 og 113 mill. liter, og det gir avvik på 2,6 og 3,7 %. Korrigert for skotår er det hittil i år levert 33,0 mill. liter (4,0 %) meir enn på same tid i fjor.

Forholdstalet vart heva frå 1,02 til 1,04 den 1. mars, og 1. juni vart overproduksjonsavgifta fjerna for inneverande kvoteår. Det inneber at det er fri produksjon ut året.

Prognosa er på 1471 mill.liter. Sjølv om leveransen i sommar er lågare enn prognosa i juni er responsen på frislepp av kvoter bra. Avviket skuldast noko lågare dyretal og noko lågare avdrått enn forutsett i førre prognose. Med eit avvik på +/- 1 % vil prognosa ligge mellom 1 465 og 1 477 mill. liter.

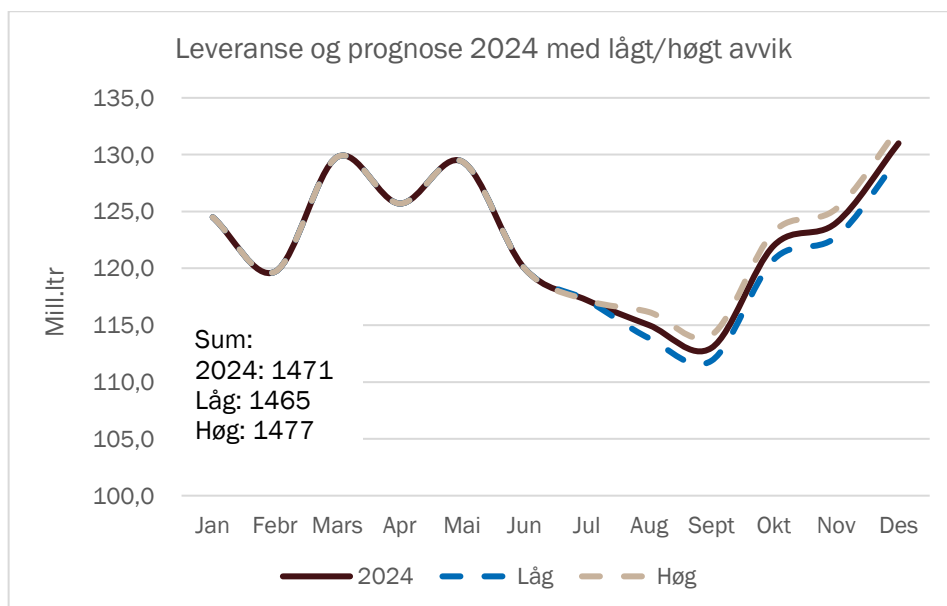

August 2024

Føresetnad for prognosa:

- Avdråtten har fortsett å auke, men er justert noko ned for august og september i forhold til førre prognose. Det er venta høg avdrått utover hausten.
- Dyretalet er om lag som venta, men oppdaterte tal frå Landbruksdirektoratet gir 1000 færre dyr på teljinga 1.mars. Det er venta at kutalet vi auke utover hausten. Dette må skje ved mindre slakting enn vanleg og at kviger som skal kalve blir satt på til mjølking.
- Det er fortsatt stor usikkerheit knytta til siste halvår i 2024. Signal om behov og forholdstal for 2025 vil ha stor betydning for produksjonen utover hausten.
- Det er forutsett effektiv føring av kalv.
- Det har vore jamt over gode avlingar i det meste av landet hittil i sommar. Førtilgangen ser difor ut til å bli god og bør ikkje vere avgrensande for produksjonen.
- Eit godt Jordbruksoppgjær og auka prisstimuli ser ut til å verke positivt på produksjonen, og det er venta vil fortsetje utover hausten.
- Landbruksdirektoratet melder om rekordstor pågang av produsentar som vil selje kvotene i år. Foreløpige tal viser at det er 1049 produsentar som ønskjer å selje, og dette er 3-4 gongar fleire enn i fjor. Det meste av dette er utleigde kvoter og vil truleg ha lite å sei for produksjonen. Av aktive produsentar som vil selje viser erfaringar frå tidlegare år at dei fleste som sluttar produserar ut året. På grunn av julehøgtida vil det kunne redusere leveransen siste del av desember dersom produsentar sluttar før jul. Prognosa er justert ned med 1 mill.liter i desember.

Prognoseendringar 2024, mill. liter

	Prognosetidspunkt								Leveranse	Avvik *		Rullerande avvik**	
	nov.23	jan.24	feb.24	mar.24	apr.24	mai.24	jun.24	aug.24		ltr	%	ltr	%
jan.24	123	123							124.5	1.5	1.2 %	1.0	0.28
feb.24	116	116	118						119.7	3.7	3.2 %	3.8	1.05
mar.24	125	125	126	129					129.8	4.8	3.8 %	4.0	1.08
apr.24	121	121	122	124	126				125.7	4.7	3.9 %	2.2	0.59
mai.24	124	124	125	127	129	129			129.4	5.4	4.4 %	0.9	0.23
jun.24	117	117	117	118	119	119	122		120.0	3.0	2.6 %	-1.9	-0.50
jul.24	113	113	113	113	114	114	118		117.2	4.2	3.7 %	-2.4	-0.65
aug.24	111	111	110	110	111	111	115	115					
sep.24	110	110	108	109	109	109	114	113					
okt.24	118	118	117	118	118	118	122	122					
nov.24	120	120	119	120	120	120	124	124					
des.24	125	125	125	126	126	126	132	131					
Per juli	839								866.3	27.3	3.3 %	1.1	0.4
Året 2024	1423	1423	1425	1438	1446	1446	1476	1471	* Avvik er diff. mellom levert og prognose per nov. 2023		**Siste 3 mnd, diff. mellom levert og prognose og totalt		

Prognose-tidspunkt	Mill. ltr	Endringar	Årsak til endring	Kommentar
nov.23	1 423			Masterprognose 2024
feb.24	1 425	2	Høgare avdrått og lågare dyretal	
mar.24	1 438	13	Høgare avdrått og nokre fleire dyr	Auka forholdstal til 1,04
apr.24	1 446	8	Høgare avdrått enn forutsett	
mai.24	1 446	9	Høgare avdrått enn forutsett	
jun.24	1 476	30		Fjerna overproduksjonsavgifta for året
aug.24	1 471	-5	Lågare dyretal og lågare avdrått enn forutsett	

August 2024

Prognose økologisk mjølk

	Mill. liter							Endring frå forrige år					
	2018	2019	2020	2021	2022	2023	2024	2019	2020	2021	2022	2023	2024
Jan	4.38	4.57	4.36	4.35	4.05	3.65	3.63	4.3 %	-4.6 %	-0.2 %	-6.9 %	-9.9 %	-0.5 %
Febr	3.98	4.11	4.09	4.01	3.73	3.35	3.47	3.3 %	-0.5 %	-2.0 %	-7.0 %	-10.2 %	3.6 %
Mars	4.38	4.50	4.47	4.38	4.18	3.70	3.80	2.7 %	-0.7 %	-2.1 %	-4.5 %	-11.5 %	2.7 %
Apr	4.30	4.38	4.26	4.25	3.93	3.63	3.83	1.9 %	-2.7 %	-0.2 %	-7.5 %	-7.6 %	5.5 %
Mai	4.53	4.44	4.29	4.28	4.07	3.80	3.95	-2.0 %	-3.4 %	-0.2 %	-4.9 %	-6.6 %	3.9 %
Jun	4.19	4.09	4.22	4.04	3.81	3.61	3.59	-2.4 %	3.2 %	-4.3 %	-5.7 %	-5.2 %	-0.6 %
Jul	4.18	4.04	4.04	3.92	3.63	3.59	3.70	-3.3 %	0.0 %	-3.0 %	-7.4 %	-1.1 %	3.1 %
Aug	3.92	3.88	3.96	3.84	3.58	3.41	3.5	-1.0 %	2.1 %	-3.0 %	-6.8 %	-4.7 %	2.6 %
Sept	3.80	3.62	3.80	3.66	3.36	3.26	3.4	-4.7 %	5.0 %	-3.7 %	-8.2 %	-3.0 %	4.3 %
Okt	4.02	3.67	3.92	3.72	3.41	3.28	3.5	-8.7 %	6.8 %	-5.1 %	-8.3 %	-3.8 %	6.7 %
Nov	4.07	3.66	3.98	3.76	3.39	3.25	3.5	-10.1 %	8.7 %	-5.5 %	-9.8 %	-4.1 %	7.7 %
Des	4.38	4.13	4.3	3.94	3.58	3.31	3.7	-5.7 %	3.9 %	-8.2 %	-9.1 %	-7.5 %	11.8 %
Sum	50.1	49.1	49.7	48.1	44.7	41.8	43.6	-2.1 %	1.2 %	-3.1 %	-7.1 %	-6.4 %	4.1 %
Akk.juli	29.94	30.13	29.73	29.23	27.40	25.33	25.97						

Leveransen av økologisk mjølk i juni og juli var på respektive 3,59 og 3,70 mill. liter. Dette er 0,6 % (20 000 liter) lågare for juni og 3,1 % høgare enn for juli i fjor. Prognosa var på 3,8 mill.liter for begge månadene. Overproduksjonsavgifta er fjerna også for økologisk. I forhold til førre prognose er volumet satt ned med 100 000 liter for kvar av månadene august og september. Det er venta eit volum totalt for året på 43,6 mill. liter.

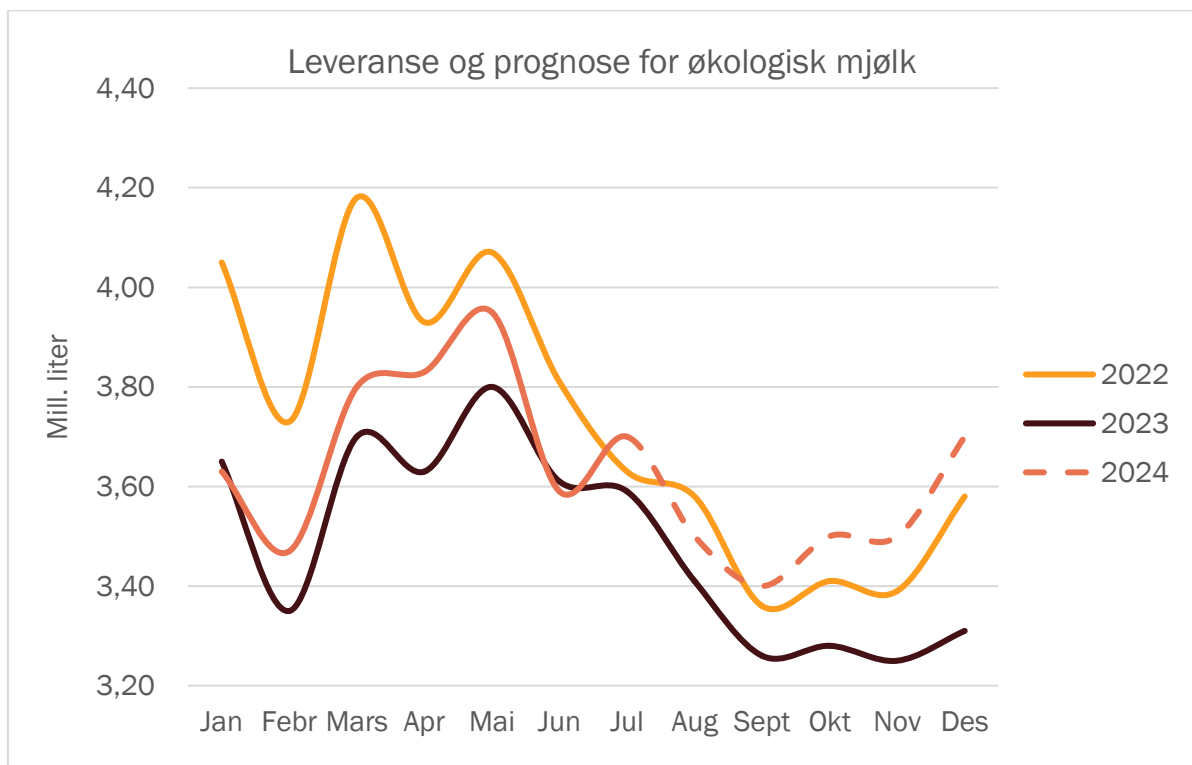

August 2024

Prognose feittprosent

	2018	2019	2020	2021	2022	2023	2024	Endringar frå forrige år			
								2021	2022	2023	2024
Jan	4.24	4.36	4.34	4.43	4.37	4.39	4.47	2.1 %	-1.4 %	0.5 %	1.8 %
Febr	4.27	4.37	4.31	4.46	4.38	4.39	4.44	3.5 %	-1.8 %	0.2 %	1.1 %
Mars	4.34	4.37	4.38	4.43	4.43	4.46	4.44	1.1 %	0.0 %	0.7 %	-0.4 %
Apr	4.30	4.38	4.39	4.46	4.44	4.45	4.44	1.6 %	-0.4 %	0.2 %	-0.2 %
Mai	4.23	4.38	4.38	4.36	4.43	4.43	4.37	-0.5 %	1.6 %	0.0 %	-1.4 %
Jun	4.20	4.36	4.31	4.29	4.38	4.36	4.33	-0.5 %	2.1 %	-0.5 %	-0.7 %
Jul	4.18	4.26	4.31	4.27	4.34	4.31	4.36	-0.9 %	1.6 %	-0.7 %	1.2 %
Aug	4.24	4.20	4.31	4.27	4.34	4.33	4.34	-0.9 %	1.6 %	-0.2 %	0.2 %
Sept	4.33	4.31	4.39	4.37	4.38	4.40	4.39	-0.5 %	0.2 %	0.5 %	-0.2 %
Okt	4.40	4.41	4.43	4.40	4.43	4.46	4.45	-0.7 %	0.7 %	0.7 %	-0.2 %
Nov	4.39	4.44	4.43	4.46	4.41	4.48	4.45	0.7 %	-1.1 %	1.6 %	-0.7 %
Des	4.37	4.39	4.38	4.42	4.43	4.47	4.44	0.9 %	0.2 %	0.9 %	-0.7 %
Gj.snitt	4.29	4.36	4.36	4.39	4.40	4.41	4.41	0.5 %	0.2 %	0.3 %	0.0 %

Feittprosenten i juni og juli var på respektive 4,33 og 4,36 %. Dette er 0,7 % lågare enn for juni og 1,2 % høgare enn for juli i fjor, avvik på -0,1 og 0,3 %-einingar i forhold til førre prognose.

Prognosa for feittprosent er ikkje endra sidan førre prognose. Gjennomsnittleg feittprosenten for året er berekna til 4,41 %. Med eit avvik på +/- 1 % vil dette gi eit intervall på 4,39 til 4,43 %. Prognosa for feittprosent er berekna som gjennomsnitt av siste to år, men med korrigeringsnivå for inneverande førsesong.

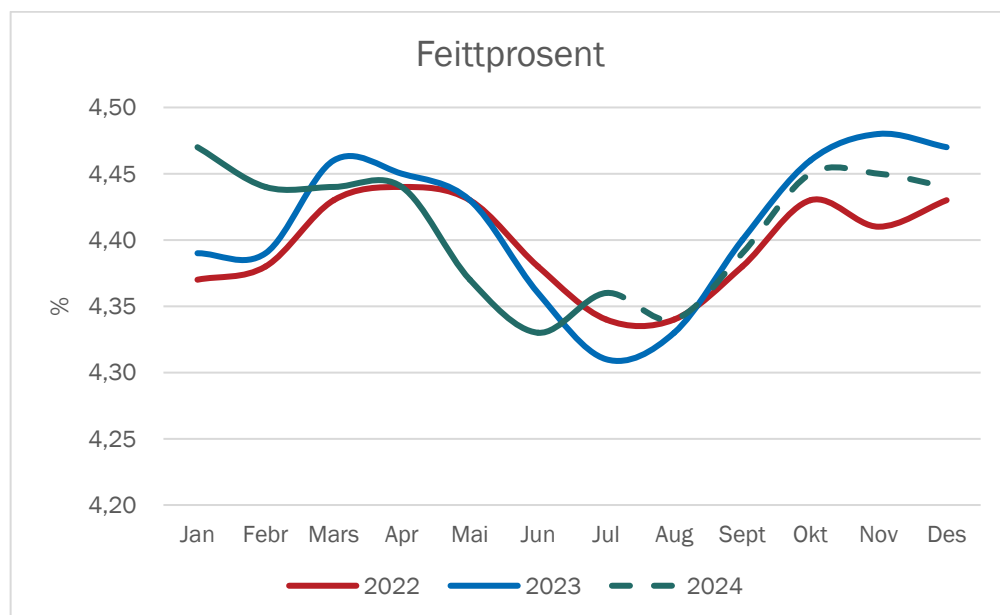

August 2024

Prognose proteinprosent

	2018	2019	2020	2021	2022	2023	2024	Endringar frå forrige år			
								2021	2022	2023	2024
Jan	3.37	3.44	3.42	3.52	3.52	3.47	3.57	2.8 %	0.0 %	-1.4 %	2.9 %
Febr	3.39	3.44	3.40	3.56	3.51	3.45	3.54	4.7 %	-1.4 %	-1.7 %	2.6 %
Mars	3.42	3.44	3.43	3.52	3.52	3.47	3.52	2.6 %	0.0 %	-1.4 %	1.4 %
Apr	3.35	3.44	3.44	3.52	3.51	3.47	3.53	2.3 %	-0.3 %	-1.1 %	1.7 %
Mai	3.34	3.44	3.44	3.46	3.48	3.45	3.48	0.6 %	0.6 %	-0.9 %	0.9 %
Jun	3.33	3.43	3.40	3.42	3.47	3.44	3.46	0.6 %	1.5 %	-0.9 %	0.6 %
Jul	3.35	3.44	3.42	3.44	3.44	3.43	3.46	0.6 %	0.0 %	-0.3 %	0.9 %
Aug	3.40	3.45	3.47	3.50	3.47	3.50	3.49	0.9 %	-0.9 %	0.9 %	-0.3 %
Sept	3.48	3.50	3.55	3.55	3.52	3.53	3.53	0.0 %	-0.8 %	0.3 %	0.0 %
Okt	3.50	3.52	3.55	3.52	3.51	3.59	3.55	-0.8 %	-0.3 %	2.3 %	-1.1 %
Nov	3.47	3.48	3.53	3.53	3.49	3.61	3.53	0.0 %	-1.1 %	3.4 %	-2.2 %
Des	3.46	3.44	3.50	3.56	3.50	3.60	3.53	1.7 %	-1.7 %	2.9 %	-1.9 %
Gj.snitt	3.40	3.45	3.46	3.51	3.50	3.50	3.52	1.3 %	-0.4 %	0.1 %	0.5 %

Proteinprosenten var på 3,46 % både i juni og juli, og dette er 0,6 og 0,9 % høgare enn på same tid året før. Prognosa for proteinprosent er ikkje justert sidan førre prognose. Gjennomsnitt for året er berekna til 3,52 %. Med eit avvik på +/- 1 % vil prognosa ligge mellom 3,50 til 3,53. Talet for gjennomsnittleg proteinprosent for året er vekta mot månadsleveransen i tabellen. Prognosa for proteinprosenten i 2024 er berekna som gjennomsnitt av siste to åra, men med justeringar for nivået i inneverande sesong.

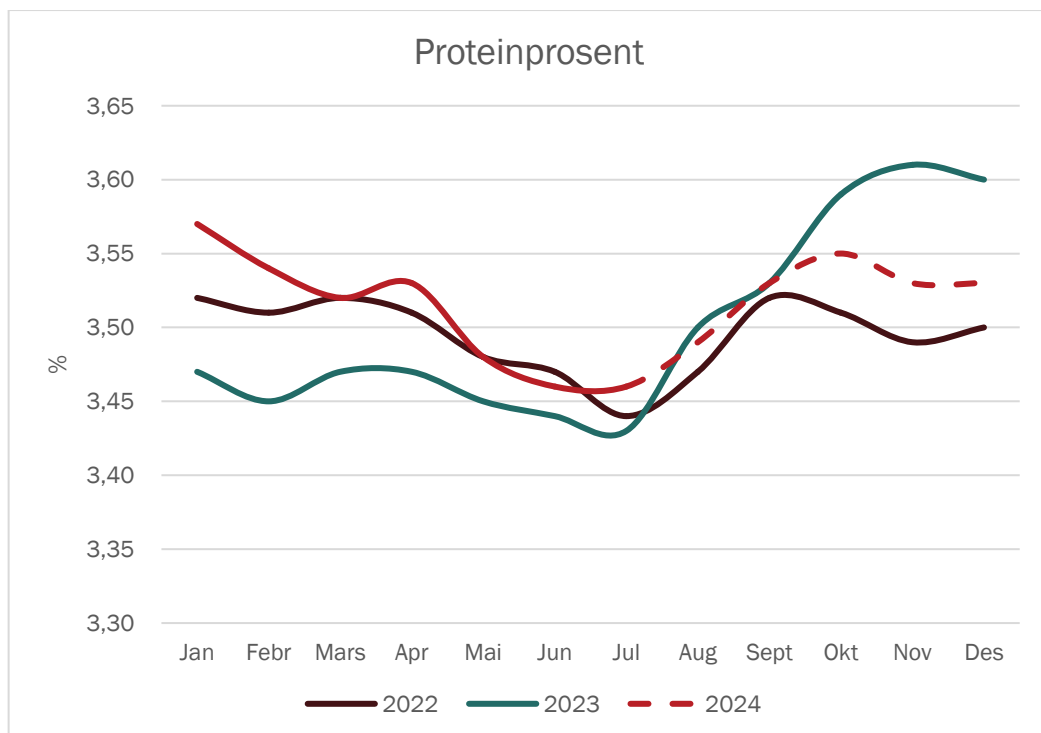

August 2024

Vedlegg

Kvoter og kvotefylling

	2018	2019	2020	2021	2022	2023	2024
Ant. eigedomar	12 840	12 574	12 078	11 574	11 474	11 416	11 101
Ant. foretak	8 146	7 831	7 424	6 999	6 833	6 629	6 491
Aktiv grunnkvote, mill. ltr	1 632	1 627	1 618	1 583	1 583	1 583	1 582
Forholdstall	-2/-1/+4 %	-2 %	-4/+1/+5 %	7 %	-1 %	-5/-1	+2/+4 % - fri
Disponibel kvote, mill. ltr	1 696	1 594	1 698	1 692	1 567	1 567	1 645
Snitt disp. kvote, ltr	208 230	203 560	228 767	241 764	229 282	226 975	248 447
Produksjon, mill. ltr	1 520	1 481	1 497	1 526	1 448	1 386	1 471
Kvotefylling	89.6 %	92.9 %	88.1 %	90.2 %	92.4 %	88.4 %	

Kilde: Landbruksdirektoratet

I 2023 var forholdstalet 0,99, og det blei heva frå 0,95 i juni. I 2024 vart forholdstalet satt til 1,02, men heva til 1,04 i februar. I starten på juni vart overproduksjonsavgifta fjerna for 2024, noko som i praksis betyr fri produksjon. Det er små endringar i grunnkvota frå 2021 til 2024.

I 2023 var det 301 produsentar som selde kvote, og det utgjorde eit volum på 27,1 mill. liter.

Utvikling i kotal (mjølkekyr og ammekyr)

	1 000 stk per 1. januar, per 1.mars frå 2018								Endring frå føregåande år			
	2017	2018	2019	2020	2021	2022	2023	2024	2021	2022	2023	2024
Mjølkekyr	221.2	218.6	215.0	207.7	213.1	210.9	203.3	202.7	2.6 %	-1.0 %	-3.6 %	-0.3 %
Ammekyr	83.0	91.1	92.4	98.2	104.8	108.4	109.3	106.3	6.7 %	3.4 %	0.8 %	-2.7 %
Kyr totalt	304.2	309.7	307.4	305.9	317.9	319.3	312.6	309.0	3.9 %	0.4 %	-2.1 %	-1.2 %

Kilde Landbruksdirektoratet, Statistikk frå søknad om produksjonstillegg

Tal frå Landbruksdirektoratet per 1. mars 2023 viser ein kraftig nedgang på 7 600 mjølkekyr (-3,6 %) frå 2022. Foreløpige tal på mjølkekyr i 2024 viser ein liten nedgang frå 2023 (-0,3 %). Talet på ammekyr har auka dei siste åra. Frå 2022 til 2023 er auken mindre, 0,8 % (900 dyr) medan det er ein nedgang i ammekyr på 2,7 % i 2024 (3000 dyr).

Kalvingar (mjølkekyr)

	2018	2019	2020	2021	2022	2023	2024	Endring frå forrige år			
								2021	2022	2023	2024
Jan	17 706	18 093	17 046	17 260	17 128	16 135	15 745	1.3 %	-0.8 %	-5.8 %	-2.4 %
Febr	15 520	15 403	15 092	15 121	14 705	14 356	14 131	0.2 %	-2.7 %	-2.4 %	-1.6 %
Mars	15 035	14 700	14 112	13 685	13 764	13 435	13 309	-3.0 %	0.6 %	-2.4 %	-0.9 %
Apr	13 051	12 677	12 279	12 515	12 130	11 970	12 014	1.9 %	-3.1 %	-1.3 %	0.4 %
Mai	12 808	12 645	11 993	12 631	12 632	12 231	12 340	5.3 %	0.0 %	-3.2 %	0.9 %
Jun	12 898	12 904	12 432	12 940	12 866	12 420	12 232	4.1 %	-0.6 %	-3.5 %	-1.5 %
Jul	16 932	16 876	16 276	16 556	16 332	15 558	15 098	1.7 %	-1.4 %	-4.7 %	-3.0 %
Aug	21 597	20 978	20 133	20 077	19 749	18 784	18 058	-0.3 %	-1.6 %	-4.9 %	-3.9 %
Sept	28 544	28 093	26 756	26 207	25 785	24 210	22 922	-2.1 %	-1.6 %	-6.1 %	-5.3 %
Okt	25 886	25 486	24 161	23 673	23 285	22 240	21 462	-2.0 %	-1.6 %	-4.5 %	-3.5 %
Nov	20 067	19 684	19 340	18 742	18 148	17 520	17 692	-3.1 %	-3.2 %	-3.5 %	1.0 %
Des	19 312	19 143	18 653	18 608	17 470	16 963	16 739	-0.2 %	-6.1 %	-2.9 %	-1.3 %
Sum	219 355	216 682	208 274	208 013	203 994	195 822	191 743	-0.1 %	-1.9 %	-4.0 %	-2.1 %

Prognosa for delar av 2024 byggjer på opplysningar om insemineringsdata for 2023. Det er venta ein nedgang i tal kalvingar i 2024 på 2,1 %.

Kuslaktning

	2018	2019	2020	2021	2022	2023	2024	2021	2022	2023	2024
Febr	5 528	5 964	5 487	5 207	6 043	5 264	4 421	-5.1 %	16.1 %	-12.9 %	-16.0 %
Mars	6 069	7 309	6 693	5 604	7 364	6 433	4 572	-16.3 %	31.4 %	-12.6 %	-28.9 %
Apr	6 621	5 687	4 562	4 848	4 552	4 647	5 454	6.3 %	-6.1 %	2.1 %	17.4 %
Mai	6 634	6 864	4 538	4 978	5 603	5 294	4 612	9.7 %	12.6 %	-5.5 %	-12.9 %
Jun	6 671	6 861	4 493	5 557	5 688	4 996	4 846	23.7 %	2.4 %	-12.2 %	-3.0 %
Jul	6 023	5 504	3 869	4 346	4 549	3 815	3 750	12.3 %	4.7 %	-16.1 %	-1.7 %
Aug	6 641	6 451	5 311	6 513	6 772	5 264	4 474	22.6 %	4.0 %	-22.3 %	-15.0 %
Sept	6 025	7 128	6 612	7 572	7 184	5 292	4 498	14.5 %	-5.1 %	-26.3 %	-15.0 %
Okt	10 094	11 097	8 991	9 960	9 985	9 409	7 998	10.8 %	0.3 %	-5.8 %	-15.0 %
Nov	7 794	7 950	7 818	8 357	8 881	7 460	6 341	6.9 %	6.3 %	-16.0 %	-15.0 %
Des	6 794	6 617	7 309	6 202	6 250	5 643	4 797	-15.1 %	0.8 %	-9.7 %	-15.0 %
Sum	82 623	87 451	73 686	76 197	81 072	71 092	62 870	3.4 %	6.4 %	-12.3 %	-11.6 %

Slaktedata for mjølkekyr er henta frå månadsstatistikkar frå kukontrollen. Prognosa er basert på slakta kyr førre år. I 2023 var slaktinga redusert med 12,3 %, og det er venta ein ytterlegare reduksjon i 2024 på 11,6 %.

Mjølkekyr

	2018	2019	2020	2021	2022	2023	2024	Endring frå forrige år			
								2021	2022	2023	2024
Jan	218 164	217 704	208 236	212 225	212 527	203 982	202 234	1.9 %	0.1 %	-4.0 %	-0.9 %
Febr	217 441	214 465	206 892	212 020	210 959	202 483	201 290	2.5 %	-0.5 %	-4.0 %	-0.6 %
Mars	218 601	215 054	207 690	213 134	210 901	202 895	202 691	2.6 %	-1.0 %	-3.8 %	-0.1 %
Apr	218 734	213 471	206 609	213 042	208 821	201 559	203 414	3.1 %	-2.0 %	-3.5 %	0.9 %
Mai	216 487	211 781	206 205	212 313	208 005	200 539	201 852	3.0 %	-2.0 %	-3.6 %	0.7 %
Jun	213 739	208 436	205 444	211 190	205 997	198 664	200 940	2.8 %	-2.5 %	-3.6 %	1.1 %
Jul	211 044	205 012	204 810	209 528	203 923	197 094	199 713	2.3 %	-2.7 %	-3.3 %	1.3 %
Aug	211 224	205 122	206 979	211 207	205 059	198 629	201 397	2.0 %	-2.9 %	-3.1 %	1.4 %
Sept	213 358	206 621	209 498	212 388	205 598	200 252	203 783	1.4 %	-3.2 %	-2.6 %	1.8 %
Okt	218 995	210 540	213 473	215 076	208 250	204 127	208 200	0.8 %	-3.2 %	-2.0 %	2.0 %
Nov	218 334	208 855	213 331	213 723	206 789	202 956	207 930	0.2 %	-3.2 %	-1.9 %	2.5 %
Des	217 897	208 122	212 583	212 154	204 538	201 994	207 923	-0.2 %	-3.6 %	-1.2 %	2.9 %
Gj.snitt	216 168	210 432	208 479	212 333	207 614	201 264	203 447	1.8 %	-2.2 %	-3.1 %	1.1 %

Siste tal på mjølkekyr er med basis i telledato med foreløpige tal per 1. mars 2024. Tabellen viser forventa tal på mjølkekyr ved inngangen til kvar måned. I 2024 er det venta ein auke i mjølkekyr på 1,1 %.

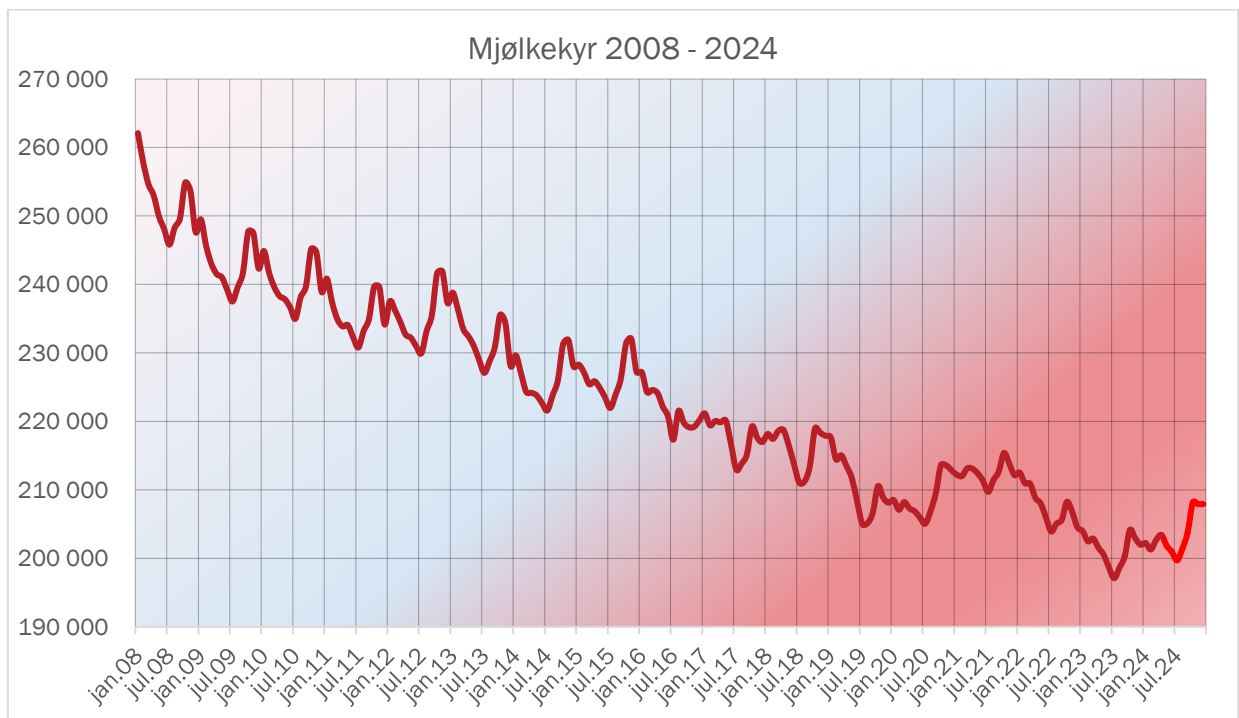

August 2024

Avdrått

Gjennomsnittleg dagsavdrått i kukontrollen (kg mjølk per ku og dag)

	2018	2019	2020	2021	2022	2023	2024	2021	2022	2023	2024
Jan	26.53	27.31	27.14	27.13	27.08	26.26	26.44	0.0 %	-0.2 %	-3.0 %	0.7 %
Febr	26.50	27.33	26.96	27.10	26.99	26.25	26.54	0.5 %	-0.4 %	-2.7 %	1.1 %
Mars	26.14	27.19	26.61	27.06	26.68	25.78	26.44	1.7 %	-1.4 %	-3.4 %	2.6 %
Apr	26.02	26.97	26.48	26.76	26.42	25.57	26.34	1.1 %	-1.3 %	-3.2 %	3.0 %
Mai	25.95	26.68	26.25	26.55	26.24	25.48	26.49	1.1 %	-1.2 %	-2.9 %	4.0 %
Jun	25.65	26.20	25.88	26.31	25.92	25.35	26.12	1.7 %	-1.5 %	-2.2 %	3.0 %
Jul	25.42	25.62	25.58	25.83	25.64	25.32	25.85	1.0 %	-0.7 %	-1.2 %	2.1 %
Aug	25.17	25.24	25.28	25.50	25.07	24.89	25.60	0.9 %	-1.7 %	-0.7 %	2.9 %
Sept	25.14	24.86	25.11	25.26	24.79	24.73	25.60	0.6 %	-1.9 %	-0.2 %	3.5 %
Okt	25.66	25.15	25.56	25.61	24.92	24.80	26.16	0.2 %	-2.7 %	-0.5 %	5.5 %
Nov	26.45	26.02	26.33	26.27	25.71	25.34	26.70	-0.2 %	-2.1 %	-1.4 %	5.4 %
Des	27.05	26.77	27.00	26.75	26.02	26.01	27.31	-0.9 %	-2.7 %	0.0 %	5.0 %
Gj.snitt	25.97	26.28	26.18	26.34	25.96	25.48	26.30	0.6 %	-1.5 %	-1.8 %	3.2 %

Avdråttan har gått ned med 1,8 % i 2023, men det er forutsett ein auke på 3,2 % i 2024.

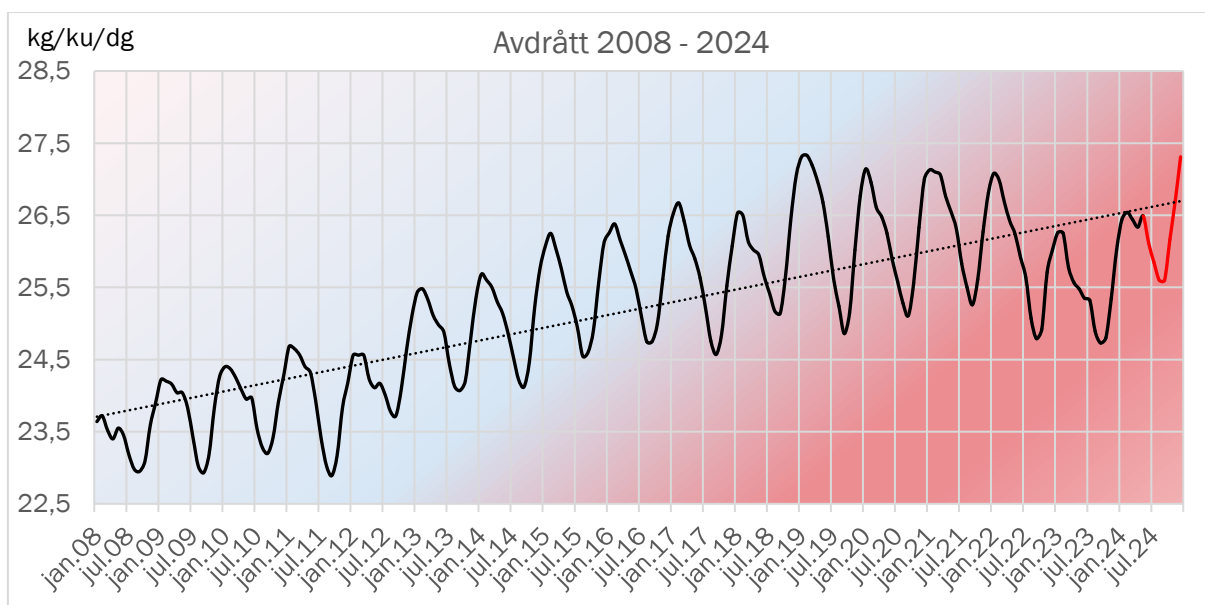

August 2024